PERJANJIAN KERJA SAMA
ANTARA
PEMERINTAH PROVINSI JAWA TENGAH
KEPOLISIAN DAERAH JAWA TENGAH
PT. JASA RAHARJA (PERSERO) CABANG JAWA TENGAH
DAN
PT. BANK CENTRAL ASIA Tbk

NOMOR : 973/12.213
NOMOR : KESMA/46/VII/2018
NOMOR : P/31/SP/2018
NOMOR : 004A/PKS/DCM/2018

TENTANG

LAYANAN PENGESAHAN SURAT TANDA NOMOR KENDARAAN BERMOTOR, PEMBAYARAN PAJAK KENDARAAN BERMOTOR, DAN PEMBAYARAN SUMBANGAN WAJIB DANA KECELAKAAN LALU LINTAS JALAN, DI DAERAH HUKUM KEPOLISIAN DAERAH JAWA TENGAH MELALUI JARINGAN ELEKTRONIK PT. BANK CENTRAL ASIA Tbk

Pada hari ini, Kamis tanggal 19 Juli 2018 (19 – 07 – 2018), bertempat di Semarang yang bertanda tangan di bawah ini :

I. **Dr. Ir. IHWAN SUDRAJAT, M.M.** : Kepala Badan Pengelola Pendapatan Daerah Provinsi Jawa Tengah, berkedudukan di Semarang Jalan Pemuda Nomor 1, berdasarkan Keputusan Gubernur Jawa Tengah nomor : 821.2/1215/2016 tanggal 1 Januari 2017 dalam hal ini bertindak untuk dan atas nama serta sah mewakili Badan Pengelola Pendapatan Daerah Provinsi Jawa Tengah, yang selanjutnya disebut **PIHAK KESATU;**

II.	**KOMBES POL. Dr. BAKHARUDDIN M.S, M.Si**	:	Direktur Lalu Lintas Polda Jateng, berkedudukan di Jalan Pahlawan Nomor 1 Semarang berdasarkan Surat Perintah Kapolda Jateng Nomor Sprin/ 2640 / VI /2017 Tanggal 28 Mei 2017dalam hal ini bertindak untuk dan atas nama serta Sah mewakili Kepolisian Daerah Jawa Tengah, selanjutnya disebut **PIHAK KEDUA.**
III.	**Drs. TRIYUGARA MM, AAAI-K, CRGP**	:	Kepala Cabang PT Jasa Raharja (Persero) Jawa Tengah, berkedudukan hukum di Jalan Sultan Agung 100 Semarang, berdasarkan Surat Keputusan Direksi Nomor SM/23/III/2017, tanggal 25 April 2017 dalam hal ini bertindak untuk dan atas nama PT Jasa Raharja (Persero) yang selanjutnya disebut **PIHAK KETIGA**.
IV.	**RUSDIANTI SALIM & DEDI**	:	Kepala Divisi Cash Management dan Adviser Cash Management Business-Commercial SME berdasarkan Surat Keputusan No. 097/SK/DIR/2018 Tanggal 22 Juni 2018 dan karenanya berwenang bertindak untuk dan atas nama PT Bank Central Asia Tbk, berkedudukan dan berkantor pusat di Jakarta Pusat, dengan alamat Jl. MH. Thamrin No 1, untuk selanjutnya disebut sebagai **PIHAK KEEMPAT.**

PIHAK KESATU, PIHAK KEDUA, PIHAK KETIGA dan **PIHAK KEEMPAT** masing-masing disebut **PIHAK** dan secara bersama-sama selanjutnya disebut **PARA PIHAK**, terlebih dahulu menerangkan hal-hal sebagai berikut :

a. Bahwa **PIHAK KESATU, PIHAK KEDUA,** dan **PIHAK KETIGA** adalah pihak yang berwenang melaksanakan pelayanan pembayaran Pajak Kendaraan Bermotor (PKB), pengesahan Surat Tanda Nomor Kendaraan (STNK) dan Sumbangan Wajib Dana Kecelakaan Lalu Lintas Jalan (SWDKLLJ) serta Registrasi dan Identifikasi Kendaraan Bermotor Tahunan yang diselenggarakan dalam suatu sistem administrasi manunggal dibawah satu atap dan tergabung dalam Tim Pembina Samsat Provinsi Jawa Tengah yang dibentuk berdasarkan Keputusan Gubernur Jawa Tengah Nomor : 700/8 Tahun 2017 tentang Pembentukan Tim Pembina Sistem Administrasi Manunggal Satu Atap (Samsat) Provinsi Jawa Tengah;

b. Bahwa **PIHAK KEEMPAT** merupakan Bank Umum yang kegiatannya menyelenggarakan usaha jasa-jasa perbankan;

c. Bahwa dalam rangka meningkatkan pelayanan **PIHAK KESATU, PIHAK KEDUA** dan **PIHAK KETIGA** kepada masyarakat atas Pajak Kendaraan Bermotor (PKB), pengesahan Surat Tanda Nomor Kendaraan (STNK) dan Sumbangan Wajib Dana Kecelakaan Lalu Lintas Jalan (SWDKLLJ) serta Registrasi dan Identifikasi Kendaraan Bermotor Tahunan maka diperlukan pelayanan yang lebih mendekatkan dan mudah dijangkau oleh masyarakat melalui Jaringan Elektronik milik **PIHAK KEEMPAT** yang berdasarkan pada Peraturan Bersama Tim Pembina Samsat Nomor 01 Tahun 2012, Nomor P/1/SP/2012 Tanggal 3 Januari 2012;

Bahwa **PARA PIHAK** berkomitmen untuk mengadakan kerja sama tentang Pelayanan Pembayaran Pajak Kendaraan Bermotor (PKB) Sumbangan Wajib Dana Kecelakaan lalu Lintas Jalan (SWDKLLJ), dan Pengesahan Surat Tanda Nomor Kendaraan (STNK).

Berdasarkan:

1. Undang-Undang Republik Indonesia Nomor 10 Tahun 1950 tentang Pembentukan Provinsi Jawa Tengah (Himpunan Peraturan Negara Tahun 1950 halaman 86-92).
2. Undang-Undang Republik Indonesia Nomor 34 Tahun 1964 tentang Dana Kecelakaan Lalu-Lintas Jalan jo Peraturan Pemerintah Nomor 18 Tahun 1965 tentang Ketentuan-Ketentuan Dana Kecelakaan Lalu-Lintas Jalan;
3. Undang-Undang Republik Indonesia Nomor 10 Tahun 1998 tentang perubahan atas Undang-Undang Republik Indonesia Nomor 7 Tahun 1992 tentang Perbankan (Lembaran Negara Republik Indonesia Tahun 1998 Nomor 182, Tambahan Lembaran Negara Republik Indonesia Nomor 3790);
4. Undang-Undang Republik Indonesia Nomor 2 Tahun 2002 tentang Kepolisian Negara Republik Indonesia (Lembaran Negara Tahun 2002 Nomor 2, Tambahan Lembaran Negara Nomor 4168);
5. Undang-Undang Republik Indonesia Nomor 17 Tahun 2003 tentang Keuangan Negara (Lembaran Negara Republik Indonesia Tahun 2003 Nomor 47, Tambahan Lembaran Negara Republik Indonesia Nomor 4286);
6. Undang-Undang Republik Indonesia Nomor 1 Tahun 2004 tentang Perbendaharaan Negara (Lembaran Negara Republik Indonesia Tahun 2004 Nomor 5, Tambahan Lembaran Negara Republik Indonesia Nomor 4355);
7. Undang-Undang Republik Indonesia Nomor 11 Tahun 2008 tentang Informasi dan Transaksi Elektronik (Lembaran Negara Tahun 2008 Nomor 58, Tambahan Lembaran Negara Nomor 4843);
8. Undang-Undang Republik Indonesia Nomor 22 Tahun 2009 tentang Lalu Lintas dan Angkutan Jalan (Lembaran Negara Tahun 2009 Nomor 96, Tambahan Lembaran Negara Nomor 5025);
9. Undang-Undang Republik Indonesia Nomor 25 Tahun 2009 tentang Pelayanan Publik (Lembaran Negara Republik Indonesia Tahun 2009 Nomor 112, Tambahan Lembaran Negara Republik Indonesia Nomor 5038);

10. Undang-Undang Republik Indonesia Nomor 28 Tahun 2009 tentang Pajak Daerah dan Retribusi Daerah (Lembaran Negara Tahun 2009 Nomor 130, Tambahan Lembaran Negara Nomor 5049);

11. Undang-Undang Republik Indonesia Nomor 23 Tahun 2014 tentang Pemerintahan Daerah (Lembaran Negara Republik Indonesia Tahun 2014 Nomor 244, Tambahan Lembaran Negara Republik Indonesia Nomor 5587);

12. Peraturan Pemerintah Republik Indonesia Nomor 82 Tahun 2012 tentang Penyelenggaraan Sistem dan Transaksi Elektronik (Lembaran Negara Republik Indonesia Tahun 2012 Nomor 189, Tambahan Lembaran Negara Nomor 5348);

13. Peraturan Pemerintah Republik Indonesia Nomor 60 Tahun 2016 tentang Tarif dan Jenis atas Penerimaan Negara Bukan Pajak (PNBP) yang berlaku pada Kepolisian Negara Republik Indonesia (lembaran Negara Republik Indonesia Tahun 2016 Nomor 263);

14. Peraturan Pemerintah Republik Indonesia Nomor 28 Tahun 2018 tentang Kerja Sama Daerah (Lembaran Negara Republik Indonesia Tahun 2018 Nomor 97, Tambahan Lembaran Negara Republik Indonesia Nomor 6219);

15. Peraturan Presiden Republik Indonesia Nomor 5 Tahun 2015 tentang Registrasi dan Identifikasi Kendaraan Bermotor Sistim Administrasi Manunggal Dibawah Satu Atap (Lembaran Negara Republik Indonesia Tahun 2015 Nomor 6);

16. Peraturan Daerah Provinsi Jawa Tengah Nomor 2 Tahun 2011 tentang Pajak Daerah Provinsi Jawa Tengah (Lembaran Daerah Provinsi Jawa Tengah Tahun 2011 Nomor 2, Tambahan Lembaran Daerah Provinsi Jawa Tengah Nomor 32);

17. Instruksi Bersama Menteri Pertahanan Keamanan, Menteri Dalam Negeri dan Menteri Keuangan Nomor : INS/03/M/X/1999, Nomor : 29 Tahun 1999, Nomor : 6/IMK.014/1999, tanggal 11 Oktober 1999 tentang Pelaksanaan Sistem Administrasi Manunggal di bawah Satu Atap dalam penerbitan Surat Tanda Nomor Kendaraan Bermotor, Surat Tanda Coba Kendaraan Bermotor, Tanda Nomor Kendaraan Bermotor, Tanda Coba Kendaraan Bermotor dan Pemungutan Pajak Kendaraan Bermotor, Bea Balik Nama Kendaraan Bermotor serta Sumbangan Wajib Dana Kecelakaan Lalu Lintas Jalan;

18. Peraturan Daerah Provinsi Jawa Tengah Nomor 2 Tahun 2011 tentang Pajak Daerah Provinsi Jawa Tengah (Lembaran Daerah Provinsi Jawa Tengah Tahun 2011 Nomor 2, Tambahan Lembaran Daerah Provinsi Jawa Tengah Nomor 32);

19. Peraturan Kepala Kepolisian Negara Republik Indonesia Nomor 05 Tahun 2012 tentang Registrasi dan Identifikasi Kendaraan Bermotor;

20. Peraturan Kepala Kepolisian Negara Republik Indonesia Nomor 12 Tahun 2014 tentang Panduan Penyusunan Kerja Sama Kepolisian Negara Republik Indonesia,

21. Peraturan Gubernur Jawa Tengah Nomor 21 Tahun 2011 Tentang Petunjuk Pelaksanaan Peraturan Daerah Provinsi Jawa Tengah Nomor 2 Tahun 2011 Tentang Pajak Daerah Untuk Jenis Pungutan Pajak Kendaraan Bermotor (PKB) Dan Bea Balik Nama Kendaraan Bermotor (BBNKB);

22. Surat Keputusan Bersama Kepala Kepolisian Negara Republik Indonesia, Direktur Jenderal Pemerintahan Umum dan Otonomi Daerah dan Direktur Utama PT A.K. Jasa Raharja (Persero) Nomor : Skep/06/X/1999, Nomor : 973-1228 dan SKEP/02/X/1999, tanggal 15 Oktober 1999 tentang Pedoman Tata Laksana Sistem Administrasi Manunggal di bawah Satu Atap dalam penerbitan Surat Tanda Nomor Kendaraan Bermotor, Surat Tanda Coba Kendaraan Bermotor, Tanda Nomor Kendaraan Bermotor, Tanda Coba Kendaraan Bermotor dan Pemungutan Pajak Kendaraan Bermotor, Bea Balik Nama Kendaraan Bermotor serta Sumbangan Wajib Dana Kecelakaan Lalu Lintas Jalan;

Berdasarkan hal-hal tersebut di atas, **PARA PIHAK** sepakat untuk mengadakan Perjanjian Kerja Sama tentang Layanan Pembayaran Pajak Kendaraan Bermotor (PKB), dan Sumbangan Wajib Dana Kecelakaan Lalu Lintas Jalan (SWDKLLJ) di daerah hukum Kepolisian Daerah Jawa Tengah melalui Jaringan Elektronik PT Bank Central Asia Tbk ("Perjanjian Kerja Sama") dengan syarat dan ketentuan sebagai berikut :

Pasal 1
KETENTUAN UMUM

Dalam Perjanjian Kerja Sama ini yang dimaksud dengan :

1. Pemerintah Provinsi adalah Pemerintah Provinsi Jawa Tengah;
2. Kepolisian Daerah Jawa Tengah merupakan alat Negara yang berperan dalam memelihara keamanan dan ketertiban masyarakat, menegakkan hukum serta memberikan perlindungan, pengayoman dan pelayanan kepada masyarakat dalam rangka terpeliharanya keamanan di wilayah Jawa Tengah;
3. PT. Jasa Raharja (Persero) adalah merupakan Badan Usaha Milik Negara yang menyelenggarakan Dana Pertanggungan Wajib Kecelakaan Penumpang dan Dana Kecelakaan Lalu Lintas Jalan berdasarkan Undang-Undang Nomor 33 Tahun 1964 tentang Dana Pertanggungan Wajib Kecelakaan Penumpang dan Undang-Undang Nomor 34 Tahun 1964 tentang Dana Kecelakaan Lalu Lintas Jalan Beserta Peraturan Pelaksanaannya;
4. PT Bank Central Asia Tbk merupakan bank umum yang bergerak di bidang perbankan yang kegiatannya menyelenggarakan usaha jasa perbankan;
5. Sistem Administrasi Manunggal di Bawah Satu Atap selanjutnya disebut Samsat adalah serangkaian kegiatan dalam penyelenggaraan registrasi dan identifikasi kendaraan bermotor, pembayaran PKB, BBNKB dan pembayaran SWDKLLAJ secara terintegrasi dan terkoordinasi dalam kantor bersama SAMSAT.
6. Pajak Kendaraan Bermotor yang selanjutnya disebut PKB adalah pajak atas kepemilikan dan/atau penguasaan kendaraan bermotor.
7. Sumbangan Wajib Dana Kecelakaan Lalu Lintas Jalan yang selanjutnya disebut SWDKLLJ adalah Sumbangan Tahunan yang Wajib dibayar oleh Pemilik Kendaraan Bermotor sebagai dana untuk pertanggungan wajib Kecelakaan Lalu Lintas Jalan.

8. Surat Tanda Nomor Kendaraan Bermotor yang diselanjutnya disebut STNK adalah bukti registrasi dan identifikasi kendaraan bermotor yang berfungsi sebagai kelengkapan kendaraan bermotor ketika bergerak dijalan, berisikan identitas pemilik, identitas kendaraan bermotor, nomor registrasi dan masa berlaku termasuk pengesahannya.
9. Registrasi dan Identifikasi Kendaraan Bermotor yang selanjutnya disingkat Regident Ranmor adalah fungsi kepolisian untuk memberikan legitimasi asal usul dan kelaikan, kepemilikan serta pengoperasian Ranmor, fungsi kontrol, forensik kepolisian dan pelayanan kepada masyarakat melalui verifikasi pencatatan dan pendataan, penomoran, penerbitan dan pemberian bukti registrasi dan identifikasi Ranmor, pengarsipan serta pemberian informasi.
10. Wajib Pajak Kendaraan Bermotor yang selanjutnya disebut Wajib Pajak adalah orang pribadi yang memiliki Kendaraan Bermotor.
11. Jaringan elektronik adalah seluruh media elektronik milik **PIHAK KEEMPAT** pada wilayah operasional **PIHAK KEEMPAT** diseluruh Wilayah Indonesia yang dapat digunakan oleh Nasabah, antara lain : ATM dan jaringan elektronik lainnya yang akan dikembangkan oleh **PIHAK KEEMPAT** dimasa yang akan datang.
12. KlikBCA Bisnis adalah Fasilitas internet banking BCA yang dapat digunakan untuk membantu PIHAK KESATU dan PIHAK KETIGA untuk melakukan rekonsiliasi .
13. Anjungan Tunai Mandiri atau yang selanjutnya disebut ATM BCA adalah suatu alat atau mesin yang berfungsi untuk melakukan transaksi tunai dan non tunai terhadap rekening yang dimiliki oleh nasabah bersangkutan.
14. Bendahara Penerimaan adalah Pejabat Fungsional yang ditunjuk untuk menerima, menyimpan, menyetorkan, menatausahakan dan mempertanggungjawabkan uang pendapatan daerah dalam rangka pelaksanaan Anggaran Pendapatan dan Belanja Daerah Provinsi Jawa Tengah pada **PIHAK KESATU.**
15. Surat Ketetapan Kewajiban Pembayaran yang selanjutnya disebut SKKP atau Dokumen Lain yang Dipersamakan adalah Surat atau dokumen lain yang dikeluarkan oleh **PIHAK KESATU** yang menetapkan besarnya jumlah PKB dan SWDKLLJ.
16. Bukti Pembayaran adalah dokumen pembayaran berupa slip atau struk atau bukti elektronik lain yang dicetak oleh *channel* pembayaran milik **PIHAK KEEMPAT** sebagai alat bukti telah diterimanya pembayaran PKB dan SWDKLLJ dari Wajib Pajak yang dipersamakan dengan SKKP dan berfungsi sebagai bukti telah dilakukan registrasi identifikasi kendaraan bermotor pengesahan STNK tahunan dan selama 14 hari kerja wajib dilakukan pengesahan pada Kantor Samsat terdekat.
17. Daerah Hukum Kepolisian Daerah Jawa Tengah adalah daerah wilayah untuk pemungutan Pajak Kendaraan Bermotor yang terdaftar di seluruh samsat yang berada di wilayah Pemerintahan Provinsi Jawa Tengah.
18. Sistem Administrasi Kendaraan Pajak *Online* yang selanjutnya disingkat SAKPOLE adalah sebuah aplikasi yang dikembangkan dan dikelola oleh **PIHAK KESATU, PIHAK KEDUA dan PIHAK KETIGA** yang memanfaatkan perangkat komunikasi elektronik sebagai media untuk memberikan informasi secara online berupa identitas

kendaraan bermotor, Pajak Kendaraan Bermotor, Pendaftaran dan Pembayaran secara *online*.

19. Hari Kerja adalah Hari Senin sampai Jum'at sesuai layanan operasional Bank di Indonesia pada umumnya diluar hari libur resmi yang ditetapkan oleh Pemerintah dan hari Bank tidak buka untuk umum (*non banking day*) sesuai dengan ketentuan Bank Indonesia.
20. Hari Kerja Pelayanan adalah Hari Kerja Operasional Pelayanan dan Penerimaan Pembayaran PKB dan SWDKLLJ yang disepakati **PARA PIHAK**.
21. Jam Kerja Pelayanan adalah Jam Kerja Operasional Pelayanan dan Penerimaan Pembayaran PKB dan SWDKLLJ disesuaikan dengan kondisi dan aturan Kerja **PARA PIHAK**.
22. Kas Umum Daerah adalah tempat penyimpanan uang daerah yang ditentukan oleh Gubernur untuk menampung seluruh penerimaan daerah dan digunakan untuk membayar seluruh pengeluaran daerah.
23. *Key Point* adalah titik kunci proses verifikasi data awal dalam proses registrasi dan identifikasi data kepemilikan wajib pajak dan data kendaraan bermotor.
24. Kode Bayar adalah kode transaksi yang diterbitkan oleh **PIHAK KESATU, PIHAK KEDUA dan PIHAK KETIGA** atas pendaftaran online oleh Wajib Pajak melalui aplikasi SAKPOLE yang akan dipergunakan untuk melakukan transaksi di Jaringan Elektronik **PIHAK KEEMPAT**.
25. Kliring adalah pertukaran data keuangan elektronik dan/atau warkat antar peserta kliring baik atas nama peserta maupun atas nama nasabah yang perhitungannya diselesaikan pada waktu tertentu, dengan nilai transaksi sesuai dengan ketentuan yang ditetapkan oleh Bank Indonesia.
26. Nasabah adalah orang perseorangan yang tercatat sebagai pemegang rekening pada **PIHAK KEEMPAT.**
27. *Real Time Gross Settlement* yang selanjutnya disebut RTGS adalah sistem transfer dana elektronik yang penyelesaian setiap transaksinya dilakukan dalam waktu seketika dengan nilai transaksi sesuai dengan ketentuan yang ditetapkan oleh Bank Indonesia.
28. *Real Time Online* adalah sistem yang menerima langsung *input* pada area dimana *input* tersebut direkam dan menghasilkan *output* yang dapat berupa hasil komputasi pada area yang dibutuhkan secara cepat, tepat dan akurat.
29. Rekening Penampungan adalah rekening yang dibuka oleh **PIHAK KEEMPAT** atas nama PT Jasa Raharja (Persero) Cabang Jawa Tengah, berdasarkan permintaan **PIHAK KETIGA** yang berfungsi untuk menampung pembayaran SWDKLLJ dari Wajib Pajak secara transaksi elektronik (*e-channel*) yang dapat diterima **PIHAK KEEMPAT**.
30. Rekening Jasa Raharja adalah Rekening yang ditetapkan oleh PT. Jasa Raharja (Persero) Jawa Tengah untuk penerimaan pelimpahan pembayaran SWDKLLJ.
31. Rekening Bendahara Penerimaan BPPD adalah rekening yang dibuka oleh **PIHAK KEEMPAT** atas nama BPPD berdasarkan permintaan **PIHAK KESATU** yang

berfungsi untuk menampung pembayaran PKB dari wajib Pajak melalui transaksi elektronik *(e-channel)* yang dapat diterima **PIHAK KEEMPAT.**

32. Rekening Kas Umum Daerah adalah rekening tempat penyimpanan uang daerah yang ditentukan oleh Gubernur untuk menampung seluruh penerimaan daerah dan digunakan untuk membayar seluruh pengeluaran daerah pada Bank Jateng.
33. Rekonsiliasi adalah Proses perbandingan/penyesuaian antara Laporan Penerimaan dari **PIHAK KEEMPAT** dengan data penerimaan pada **PIHAK KESATU dan PIHAK KETIGA.**
34. Transaksi adalah penerimaan pembayaran PKB dan SWDKLLJ dari Wajib Pajak kepada **PIHAK KEEMPAT** secara cepat, tepat dan efektif (*Real Time On-Line*).

Pasal 2
MAKSUD DAN TUJUAN

1. Maksud Perjanjian Kerja Sama ini adalah sebagai pedoman bagi **PARA PIHAK** dalam meningkatkan pelayanan **PIHAK KESATU, PIHAK KEDUA dan PIHAK KETIGA** kepada Wajib Pajak melalui Aplikasi SAKPOLE yang terintegrasi dengan Jaringan Elektronik **PIHAK KEEMPAT** untuk pembayaran PKB dan SWDKLLJ.
2. Tujuan Perjanjian Kerja Sama ini adalah untuk mewujudkan kerja sama yang baik antara **PARA PIHAK** dalam rangka memberikan kemudahan pelayanan berupa pembayaran PKB dan SWDKLLJ melalui Aplikasi SAKPOLE dan Jaringan Elektronik **PIHAK KEEMPAT**.

Pasal 3
OBJEK

Objek Perjanjian Kerja Sama ini adalah penyelenggaraan layanan pembayaran PKB dan SWDKLLJ di Daerah Hukum Kepolisian Daerah Jawa Tengah melalui Aplikasi SAKPOLE yang terintegrasi dengan sistem layanan perbankan.

Pasal 4
RUANG LINGKUP

Ruang lingkup Perjanjian Kerja Sama ini, meliputi :

1. Informasi kendaraan bermotor dan/atau besaran PKB dan SWDKLLJ serta masa berlaku Pajak dan STNK.
2. Pendaftaran secara *online* khusus untuk kendaraan kepemilikan orang pribadi melalui Aplikasi SAKPOLE.
3. Penyediaan layanan pembayaran PKB dan SWDKLLJ tahunan melalui Jaringan Elektronik **PIHAK KEEMPAT.**

Pasal 5
PELAKSANAAN

1. Aplikasi SAKPOLE menerbitkan Kode Bayar bagi Wajib Pajak guna keperluan pembayaran PKB dan SWDKLLJ.
2. **PIHAK KEEMPAT** menyediakan Jaringan Elektronik layanan pembayaran PKB dan SWDKLLJ.
3. **PIHAK KEEMPAT** menerima pembayaran PKB dan SWDKLLJ dari Wajib Pajak sesuai dengan nilai nominal dan/atau besaran PKB dan SWDKLLJ yang telah ditetapkan oleh **PIHAK KESATU, PIHAK KEDUA** dan **PIHAK KETIGA**.
4. **PIHAK KEEMPAT** menerbitkan Bukti Pembayaran PKB dan SWDKLLJ dari Wajib Pajak yang berlaku sebagai dokumen permohonan registrasi pengesahan STNK.
5. Setiap Transaksi dari Wajib Pajak yang diterima oleh **PIHAK KEEMPAT** yaitu untuk penerimaan pembayaran PKB ke Rekening Bendahara Penerimaan BPPD Provinsi Jateng dan penerimaan pembayaran SWDKLLJ ke rekening penampungan setiap Hari Kerja.
6. **PIHAK KEEMPAT** menyampaikan data transaksi pembayaran PKB dan SWDKLLJ yang dilakukan melalui Jaringan Elektronik kepada **PIHAK KESATU** dan **PIHAK KETIGA** setiap Hari Kerja.
7. Pengesahan STNK dilakukan di Samsat terdekat dengan melampirkan dan/atau menunjukan STNK asli dan KTP asli yang sesuai dengan dokumen kepemilikan kendaraan bermotor.
8. Pada pengesahan STNK, bukti pembayaran yang tidak dilampiri KTP asli sesuai dokumen kepemilikan Kendaraan Bermotor yang bersangkutan, dikarenakan hilang dan/atau Kendaraan Bermotor sudah beralih kepemilikan, tetap akan dilakukan pengesahan pada Kantor Samsat dimana kendaraan bermotor tersebut diregistrasikan dan terhadap kepemilikan/Penguasaan Kendaraan tersebut akan dilakukan proteksi kepemilikan oleh **PIHAK KEDUA** untuk selanjutnya Wajib Pajak bersangkutan wajib melakukan Balik Nama Kendaraan Bermotor pada tahun berikutnya.
9. **PIHAK KESATU, PIHAK KEDUA** dan **PIHAK KETIGA** wajib memberitahukan dan/atau mengingatkan kepada pemilik Kendaraan Bermotor yang telah memanfaatkan pembayaran PKB dan SWDKLLJ yang tertuang dalam ketentuan Aplikasi SAKPOLE paling lambat 14 (empat belas) Hari Kerja Pelayanan untuk melakukan pengesahan kendaraan dan apabila tidak dilakukan pengesahan kendaraan bersangkutan dianggap tidak sah secara operasional.

Pasal 6
HAK DAN KEWAJIBAN

1. **PIHAK KESATU** berhak :
   a. menerima setoran realisasi pembayaran PKB ke Rekening Bendahara Penerimaan BPPD dari **PIHAK KEEMPAT** atas transaksi pembayaran PKB melalui Jaringan Elektronik **PIHAK KEEMPAT**;dan
   b. menerima laporan atas transaksi pembayaran PKB yang dilakukan melalui Jaringan Elektronik dari **PIHAK KEEMPAT**; dan

c. Apabila dipandang perlu, **PIHAK KESATU** dapat menerima bukti cetak dan/atau elektronik atas pemindahbukuan dari rekening Bendahara Penerimaan ke Rekening Kas Umum Daerah.

2. **PIHAK KESATU** berkewajiban :
   a. menyediakan data Wajib Pajak atau pemilik Kendaraan Bermotor yang dapat terkoneksi dengan **PIHAK KEDUA** dan **PIHAK KETIGA**;
   b. melakukan konfirmasi data pada saat Regident Ranmor berbeda dan/atau mengalami perubahan kondisi kendaraan sebagaimana hasil pencatatan Regident pertama kali tercantum di *server* **PIHAK KESATU**;
   c. memberikan informasi nilai nominal dan/atau besaran PKB terutang melalui sistem yang sudah terkoneksi pada **PIHAK KEEMPAT**;
   d. melakukan sinkronisasi data SWDKLLJ dengan **PIHAK KETIGA**;
   e. mengembangkan sistem jaringan layanan terkait pelayanan Aplikasi SAKPOLE harus persetujuan tertulis dari **PIHAK KEDUA** dan **PIHAK KETIGA**;
   f. melakukan Rekonsiliasi atas Transaksi pada setiap Hari Kerja Pelayanan.

3. **PIHAK KEDUA** berhak :
   a. melakukan Regident Ranmor terhadap Wajib Pajak dan Objek Pajak yang akan membayar PKB dan SWDKLLJ melalui Jaringan Elektronik;
   b. menerima laporan cetak dan/atau elektronik atas transaksi pembayaran PKB dan SWDKLLJ yang dilakukan melalui Aplikasi SAKPOLE dari **PIHAK KESATU.**

4. **PIHAK KEDUA** berkewajiban :
   a. menyediakan data Regident Ranmor atau pemilik Kendaraan Bermotor yang dapat terkoneksi dengan **PIHAK KESATU** dan **PIHAK KETIGA**;
   b. melakukan Regident Ranmor melalui proses validasi/verifikasi *updating* data/*switching* data antara **PIHAK KEDUA** dan **PIHAK KESATU**, melalui *Key Point* yang ada pada Nomor Induk Kependudukan (NIK) dan Nomor Rangka (Noka);
   c. melakukan Pengesahan STNK bagi Wajib Pajak yang telah melakukan pembayaran dengan melampirkan KTP asli;
   d. melakukan pengesahan STNK dan pemblokiran secara sistem bagi wajib pajak yang telah melakukan pembayaran dan tidak dapat melampirkan KTP asli;
   e. mengembangkan sistem jaringan layanan terkait pelayanan Aplikasi SAKPOLE harus persetujuan tertulis dari **PIHAK KESATU** dan **PIHAK KETIGA**; dan
   f. melakukan rekonsiliasi atas Transaksi pada setiap Hari Kerja Pelayanan pada Aplikasi SAKPOLE.

5. **PIHAK KETIGA** berhak :
   a. menerima setoran realisasi pembayaran SWDKLLJ ke Rekening Jasa Raharja dari **PIHAK KEEMPAT**;
   b. menerima laporan atas transaksi pembayaran SWDKLLJ yang dilakukan melalui Jaringan Elektronik dari **PIHAK KEEMPAT**.

6. **PIHAK KETIGA** berkewajiban :
   a. mengembangkan sistem jaringan layanan terkait pelayanan Aplikasi SAKPOLE harus persetujuan tertulis dari **PIHAK KESATU** dan **PIHAK KEDUA**; dan
   b. melakukan Rekonsiliasi atas Transaksi pada setiap Hari Kerja Pelayanan.

7. **PIHAK KEEMPAT** berhak :
   a. mendapatkan data Wajib Pajak atau pemilik Kendaraan Bermotor yang sudah teridentifikasi oleh **PIHAK KESATU**, **PIHAK KEDUA** dan **PIHAK KETIGA**;
   b. menerima informasi nilai nominal dan/atau besaran PKB dan SWDKLLJ dari **PIHAK KESATU**, **PIHAK KEDUA** dan **PIHAK KETIGA**;
   c. menerima informasi Kendaraan Bermotor Wajib Pajak yang telah dilakukan Regident Ranmor dari **PIHAK KEDUA** melalui sistem yang sudah terkoneksi pada **PIHAK KEEMPAT**;
   d. menentukan besaran biaya administrasi jasa perbankan atas layanan pembayaran yang diberikan **PIHAK KEEMPAT** kepada nasabah.

8. **PIHAK KEEMPAT** berkewajiban :
   a. Menyediakan sistem Jaringan pembayaran Elektronik yang terkoneksi dengan system administrasi kendaraan pajak online untuk melayani transaksi pembayaran PKB dan SWDKLLJ;
   b. merahasiakan seluruh data terkait dengan transaksi pembayaran PKB dan SWDKLLJ melalui Jaringan Elektronik yang ada, serta tidak boleh digunakan untuk keperluan dan tujuan apapun tanpa izin tertulis dari **PIHAK KESATU, PIHAK KEDUA** dan **PIHAK KETIGA**;
   c. menyampaikan data transaksi pembayaran PKB dan SWDKLLJ yang dilakukan oleh nasabah melalui Jaringan Elektronik yang dimiliki/disediakan **PIHAK KEEMPAT**, kepada **PIHAK KESATU**, dan **PIHAK KETIGA**;
   d. atas persetujuan **PIHAK KESATU** dan **PIHAK KETIGA,** melakukan pembukaan Rekening atas nama **PIHAK KESATU** dan **PIHAK KETIGA,** untuk menampung penerimaan pembayaran PKB dan SWDKLLJ, sesuai dengan permohonan dari **PIHAK KESATU,** dan **PIHAK KETIGA**;
   e. melimpahkan dana penerimaan pembayaran PKB ke rekening Rekening Kas Umum Daerah dan penerimaan pembayaran SWDKLLJ ke rekening Jasa Raharja setiap Hari Kerja.

Pasal 7
HARI DAN JAM KERJA PELAYANAN

1. Jam kerja pelayanan Aplikasi SAKPOLE dimulai dari pukul 00.00 WIB sampai dengan 23.59 WIB pada setiap Hari Kerja Pelayanan;
2. Pelayanan Aplikasi SAKPOLE tidak dilakukan pada 2 (dua) Hari Kerja Pelayanan terakhir di bulan Desember.

Pasal 8
PENATAUSAHAAN KEUANGAN

1. **PIHAK KEEMPAT** setiap hari kerja wajib melimpahkan seluruh saldo penerimaan yang dilakukan secara sistem dengan ketentuan sebagai berikut :
   a. PKB dari rekening Bendahara Penerimaan BPPD Jateng di BCA Kantor Cabang Utama Semarang dengan Nomor Rekening 0099993466 atas nama BPPD PROV JATENG ke Rekening Kas Umum Daerah pada Bank Jateng dengan Nomor Rekening 1-034-01504-7;
   b. SWDKLLJ dari rekening Penampungan PT Jasa Raharja (Persero) Cabang Jawa Tengah di BCA Kantor Cabang Utama Semarang dengan Nomor Rekening 0099994233 atas nama PT Jasa Raharja Jateng ke Rekening PT. Jasa Raharja (Persero) pada Bank Jateng Cabang Utama Semarang dengan nomor rekening 1-034-04336-4.
2. Bendahara Penerimaan **PIHAK KESATU** membuat Surat Tanda Setoran (STS) sebagai dokumen setoran penerimaan PKB pada Rekening Kas Umum Daerah.
3. Pelimpahan Penerimaan Pembayaran dilakukan melalui mekanisme sistem Bank Indonesia *Real Time Gross Setlement* (BI-RTGS) atau Bank Indonesia Lalu Lintas Giral (BI-LLG).
4. Waktu Pelimpahan Penerimaan Pembayaran sebagai berikut :
   a. Penerimaan pembayaran sampai dengan pukul 14.00 WIB dilimpahkan pada Hari Kerja yang sama (H+0) paling lambat pukul 15.00 WIB, untuk penerimaan setelahnya dilimpahkan pada hari berikutnya (H+1).
   b. Untuk penerimaan pembayaran pada hari libur dan hari yang diliburkan dilimpahkan pada Hari Kerja berikutnya dengan mekanisme pelimpahan per-tanggal penerimaan pembayaran.
   c. Dalam hal terdapat perbedaan antara hari libur yang ditetapkan oleh Pemerintah dengan hari libur yang ditetapkan oleh Bank Indonesia maka pelimpahan dana akan dilakukan pada Hari Kerja sesuai ketentuan Bank Indonesia.
5. Pelimpahan Penerimaan Pembayaran sebagaimana dimaksud pada Pasal ini, dikenakan biaya RTGS atau kliring sesuai ketentuan yang berlaku di **PIHAK KEEMPAT** dan menjadi beban **PIHAK KEEMPAT**.

Pasal 9
REKONSILIASI

1. Rekonsiliasi penerimaan harian Aplikasi SAKPOLE dilakukan setiap Hari Kerja Pelayanan oleh **PIHAK KESATU** dan **PIHAK KETIGA** berdasarkan laporan transaksi yang dikirim oleh **PIHAK KEEMPAT**.
2. Dalam hal terjadi gangguan teknis Jaringan Elektronik dan terdapat perbedaan antara data transaksi **PIHAK KEEMPAT** dengan data penerimaan **PIHAK KESATU** dan **PIHAK KETIGA**, maka **PIHAK KESATU, PIHAK KETIGA**, dan **PIHAK KEEMPAT** sepakat untuk melakukan penyelesaian secara manual.
3. **PIHAK KESATU** dan **PIHAK KETIGA** dapat melakukan rekonsiliasi berdasarkan laporan yang diakses melalui fasilitas KlikBCA Bisnis.

Pasal 10
JANGKA WAKTU

1. Perjanjian Kerja Sama ini berlaku dan mengikat **PARA PIHAK** untuk jangka waktu 5 (lima) tahun terhitung sejak tanggal ditandatangani dan dapat diperpanjang, dievaluasi atau diakhiri sesuai kesepakatan **PARA PIHAK**.
2. Apabila salah satu **PIHAK** bermaksud melakukan perpanjangan, perubahan atau pengakhiran Perjanjian Kerja Sama, maka **PIHAK** tersebut wajib terlebih dahulu memberitahukan secara tertulis kepada **PIHAK** yang lainnya, paling lambat 3 (tiga) bulan sebelum perpanjangan, perubahan atau pengakhiran Perjanjian Kerja sama ini.

Pasal 11
EVALUASI

1. **PARA PIHAK** sepakat mengadakan evaluasi atas pelaksanaan Perjanjian Kerja Sama ini melalui pertemuan secara berkala setiap 6 (enam) bulan sekali atau sewaktu-waktu diperlukan dapat dilakukan pertemuan secara insidentil.
2. Hasil evaluasi sebagaimana dimaksud pada ayat (1) merupakan bahan masukan untuk melakukan perbaikan kinerja dan menentukan langkah-langkah tindak lanjut bagi **PARA PIHAK.**
3. Waktu dan tempat evaluasi sebagaimana dimaksud pada ayat (1) ditetapkan berdasarkan kesepakatan **PARA PIHAK**.

Pasal 12
PERNYATAAN DAN JAMINAN

1. **PARA PIHAK** saling menyatakan dan menjamin bahwa masing-masing **PIHAK** merupakan wakil yang sah dan berwenang untuk membuat dan menandatangani Perjanjian Kerja Sama ini.
2. **PARA PIHAK** saling menyatakan dan menjamin bahwa tidak ada perjanjian sebelumnya yang telah ada yang bertentangan dengan Perjanjian Kerja Sama ini.
3. Apabila pernyataan dan jaminan sebagaimana dimaksud pada ayat (1) dan ayat (2) terbukti tidak benar, maka **PIHAK** yang tidak melanggar berhak untuk memutuskan Perjanjian Kerja Sama ini secara sepihak tanpa memberikan kompensasi apapun kepada **PIHAK** yang melanggar.

Pasal 13
KERAHASIAAN

1. **PARA PIHAK** menjamin akan menjaga setiap data/keterangan dan informasi antara lain data, keterangan dan/atau informasi yang berkaitan dengan rahasia bank, bisnis, produk dan/atau pelayanan yang diketahui atau timbul berdasarkan Perjanjian Kerja Sama ini, sebagai rahasia dan tidak akan diberitahukan kepada pihak lainnya yang tidak berkepentingan dengan alasan apapun juga, selama dan sesudah berakhirnya Perjanjian Kerja Sama ini.

2. Kewajiban untuk menyimpan informasi sebagaimana dimaksud pada ayat (1) menjadi tidak berlaku, apabila :
   a. penyediaan informasi tersebut oleh salah satu **PIHAK** di kemudian hari bukan merupakan pelanggaran atas kerahasiaan sebagaimana dimaksud dalam Pasal ini;
   b. informasi tersebut diperintahkan untuk dibuka melalui perintah Pengadilan atau Badan Pemerintah lain yang berwenang, berdasarkan ketentuan peraturan perundang-undangan; dan/atau
   c. informasi tersebut secara sah telah berada dalam penguasaan salah satu **PIHAK**, sebelum menerima dari **PIHAK** lainnya.
   d. **PARA PIHAK** menjamin akan menyimpan naskah asli maupun salinan (*copy)* dari dokumen/surat dalam bentuk apapun, sebagai arsip/pertinggal dan menjaga kerahasiaannya selama dan sesudah berakhirnya Perjanjian Kerja Sama ini.

Pasal 14
JAMINAN HUKUM

1. **PIHAK KESATU, PIHAK KEDUA**, dan **PIHAK KETIGA** dengan ini membebaskan **PIHAK KEEMPAT** atas segala keluhan, klaim, tuntutan, kerugian dari Wajib Pajak, sehubungan dengan dan sejauh menyangkut penggunaan dan akses Aplikasi SAKPOLE sehingga hal-hal demikian sepenuhnya menjadi beban dan risiko serta tanggung jawab **PIHAK KESATU**, **PIHAK KEDUA**, dan **PIHAK KETIGA.**
2. **PIHAK KEEMPAT** dengan ini membebaskan **PIHAK KESATU, PIHAK KEDUA**, dan **PIHAK KETIGA** atas segala keluhan, klaim, tuntutan, kerugian dari nasabah, sehubungan dengan dan sejauh menyangkut tentang penyelenggaraan Jaringan Elektronik, sehingga hal-hal demikian sepenuhnya menjadi beban dan risiko serta tanggungjawab **PIHAK KEEMPAT**.

Pasal 15
BERAKHIRNYA KERJA SAMA

1. Perjanjian Kerja Sama ini berakhir, apabila :
   a. jangka waktu Perjanjian Kerja Sama berakhir;
   b. dibuat perjanjian baru sebagai pengganti Perjanjian Kerja Sama ini;
   c. salah satu **PIHAK** tidak melaksanakan baik sebagian atau seluruh kewajiban dalam Perjanjian Kerja Sama.
2. Selain karena alasan sebagaimana dimaksud dalam ayat (1) Pasal ini, Perjanjian Kerja Sama ini hanya dapat diakhiri oleh salah satu **PIHAK** dengan menyampaikan pemberitahuan tertulis kepada **PIHAK** lainnya selambat-lambatnya 3 (tiga) bulan kalender sebelum tanggal pengakhiran Perjanjian yang dikehendaki.
3. Dengan berakhirnya atau diakhirinya Perjanjian Kerja Sama ini, maka **PARA PIHAK** mempunyai kewajiban untuk tetap menyelesaikan segala hal yang masih harus diselesaikan sebagai akibat dari pelaksanaan Perjanjian Kerja Sama ini.

4. **PARA PIHAK** sepakat mengesampingkan ketentuan Pasal 1266 Kitab Undang-Undang Hukum Perdata khususnya ketentuan yang mengharuskan adanya putusan pengadilan untuk pengakhiran suatu perjanjian, sehingga untuk pengakhiran Perjanjian ini tidak diperlukan adanya putusan pengadilan.

Pasal 16
FORCE MAJEURE

1. **PARA PIHAK** sepakat bahwa *force majeure* tidak berakibat pada batalnya Perjanjian Kerja Sama ini.
2. *Force majeure* sebagaimana pada ayat (1) meliputi keadaan-keadaan :
   a. perang, penyerbuan, pemberontakan, revolusi, makar, huru-hara, perang saudara, tindakan Pemerintah dalam rangka kedaulatannya, gempa bumi, angin ribut, gelombang besar, banjir, atau setiap kekuatan-kekuatan alam yang tidak dapat dihindari dengan pandangan ke depan dan kemampuan yang wajar dari Pihak yang terkena peristiwa tersebut, menghilangnya bahan-bahan konstruksi dan persediaan barang-barang yang diperlukan dari pasaran, pemogokan-pemogokan, penutupan pintu bagi buruh yang ingin bekerja (*lock outs*), atau kegaduhan perburuhan yang lain serta peristiwa-peristiwa di luar batas kewajaran dari Pihak yang pelaksanaannya kewajibannya terhambat oleh peristiwa *force majeure*, kecuali kekurangan dana dan peristiwa-peristiwa lain yang dapat dihindari atau diatasi secara wajar oleh pandangan ke depan dan kemampuan yang lumrah dari Pihak yang terkena; dan
   b. perubahan kebijakan Pemerintah yang secara langsung ataupun tidak langsung mempengaruhi pelaksanaan Perjanjian Kerja Sama ini.
3. Dalam hal terjadi *force majeure* sebagaimana dimaksud pada ayat (2), Pihak yang terkena *force majeure* harus memberitahukan kepada **PIHAK** lainnya secara tertulis paling lambat dalam jangka waktu 7 (tujuh) hari sejak terjadinya *force majeure*.
4. Dalam hal *force majeure* terjadi terus menerus melebihi 30 (tiga puluh) hari yang sangat berdampak pada kemampuan salah satu **PIHAK** untuk melaksanakan kewajiban berdasarkan Perjanjian Kerja Sama ini, maka **PIHAK** yang terkena dampak *force majeure* tersebut dapat mengajukan pengakhiran Perjanjian Kerja Sama.
5. Dalam hal dilaksanakan pengakhiran Perjanjian Kerja Sama sebagaimana dimaksud pada ayat (4), masing-masing **PIHAK** tidak dapat menuntut ganti rugi kepada **PIHAK** lainnya dengan alasan apapun juga.

Pasal 17
PENYELESAIAN PERSELISIHAN

1. Apabila di kemudian hari terdapat perselisihan dalam pelaksanaan Perjanjian Kerja Sama ini, **PARA PIHAK** sepakat untuk menyelesaikannya secara musyawarah dan mufakat.

2. Apabila penyelesaian perselisihan secara musyarawah telah dilaksanakan namun tidak mencapai mufakat, maka **PARA PIHAK** sepakat untuk menyelesaikan perselisihan tersebut dengan memilih tempat kedudukan di Kepaniteraan Pengadilan Negeri Semarang.

Pasal 19
BEA METERAI, PAJAK-PAJAK DAN BIAYA LAIN-LAIN

Biaya meterai, pajak-pajak serta biaya lainnya yang timbul sehubungan dengan adanya Perjanjian Kerja Sama ini, menjadi beban dan tanggungjawab **PARA PIHAK** secara proporsional, sesuai ketentuan peraturan perundang-undangan.

Pasal 20
KORESPONDENSI

1. Untuk kepentingan korespondensi dalam pelaksanaan Perjanjian Kerja Sama ini, **PARA PIHAK** menunjuk wakil masing-masing sebagai berikut:

   a. **PIHAK KESATU**
   Badan Pengelola Pendapatan Daerah Provinsi Jawa Tengah.
   Jalan Pemuda No 01 Semarang
   Up. : Kabid Pajak Kendaraan Bermotor BPPD Provinsi Jawa Tengah.
   Nomor Telepon : (024) 3515514
   Nomor Facsimile : (024) 3555704
   Email : bidangpajak@yahoo.com

   b. **PIHAK KEDUA**
   Direktorat Lalu Lintas Polda Jawa Tengah
   Jalan Pahlawan No.01 Semarang
   Up. : Kasubdit Regident Dit lantas Polda Jawa Tengah
   Nomor Telepon : (024)8440615
   Nomor Facsimile : (024)8440615
   Email : regident_jtg@yahoo.com

   c. **PIHAK KETIGA**
   PT JASA RAHARJA (Persero) Tbk.
   Jalan Sultan Agung 100 Semarang .
   Up. : Kepala Bagian Asuransi PT Jasa Raharja (Persero) Cabang Jawa Tengah
   Nomor Telepon : (024) 354140 – 8500676 – 8500667
   Nomor Facsimile : (024) 3543841 – 8500733
   Email : semarang@jasaraharja.co.id

d. **PIHAK KEEMPAT**

PT Bank Central Asia Tbk
Menara BCA, Jalan MH. Thamrin No. 1 Jakarta Pusat
Up. : Divisi Cash Management

Nomor Telepon	: (021) 23588000
Nomor Facsimile	: (021) 23588326
Email	: cashmanagement@bca.co.id

2. Setiap perubahan alamat salah satu **PIHAK** sebagaimana dimaksud dalam ayat 1 Pasal ini wajib diberitahukan kepada **PIHAK** lainnya melalui sarana di atas dalam waktu selambat-lambatnya 5 (lima) hari kerja sebelum perubahan alamat tersebut berlaku efektif. Apabila pemberitahuan perubahan alamat tersebut tidak dilakukan sesuai ketentuan sebagaimana dimaksud dalam ayat ini, maka pemberitahuan dianggap sah apabila ditujukan ke alamat yang tercantum dalam ayat (1) Pasal ini atau alamat terakhir yang tercatat pada **PARA PIHAK**.

Pasal 21
LAIN-LAIN

1. Pelaksanaan Perjanjian Kerja Sama ini tidak terpengaruh dengan terjadinya pergantian kepemimpinan dari **PARA PIHAK**.
2. **PARA PIHAK** dilarang mengalihkan Perjanjian Kerja Sama ini baik secara keseluruhan atau sebagian kepada pihak lain, tanpa terlebih dahulu mendapat persetujuan tertulis **PARA PIHAK**.

Pasal 22
ADDENDUM

Hal-hal yang belum diatur dan/atau belum cukup diatur dalam Perjanjian Kerja Sama ini akan dituangkan kemudian dalam *addendum* perjanjian yang disepakati bersama oleh **PARA PIHAK**, yang menjadibagian yang tidak terpisahkan dari Perjanjian Kerja Sama ini.

Pasal 23
PENUTUP

1. Surat-surat dan dokumen-dokumen lain yang berhubungan dengan Perjanjian Kerja Sama ini merupakan satu kesatuan yang tidak dapat dipisahkan.
2. Dalam hal terdapat ketentuan yang menjadi tidak berlaku dalam Perjanjian Kerja Sama ini, maka ketidakberlakuan ketentuan tersebut tidak mengakibatkan pada batalnya seluruh isi Perjanjian Kerja Sama.
3. Lampiran-lampiran berikut merupakan bagian yang tidak terpisahkan dari Perjanjian Kerja sama ini, antara lain :
   a. Lampiran I : Tahapan *Download* Aplikasi SAKPOLE.
   b. Lampiran II : Bisnis Proses Aplikasi SAKPOLE.
   c. Lampiran III : Mekanisme Pengesahan STNK dan Cetak SKPD.
   d. Lampiran IV : Mekanisme Pembayaran PKB dan SWDKLLJ Melalui ATM
   e. Lampiran V : Bukti Pembayaran.

Demikian Perjanjian Kerja Sama ini dibuat dan ditandatangani di Semarang pada hari, tanggal, bulan dan tahun tersebut di atas dalam rangkap 4 (empat) asli bermeterai cukup, **PARA PIHAK** menerimanya dan mempunyai kekuatan hukum yang sama setelah ditandatangani.

PIHAK KESATU,

Dr. Ir. IHWAN SUDRAJAT, MM
Pembina Utama Madya
NIP. 19641104198903 1 013

PIHAK KEDUA,

Dr. BAKHARUDDIN M.S., M.Si
KOMBES POL NRP 68120581

PIHAK KETIGA,

Drs. TRIYUGARA MM, AAAI-K, CRGP
NPP. 689416079

PIHAK KEEMPAT,

RUSDIANTI SALIM
KEPALA DIVISI CASH MANAGEMENT

DEDI
ADVISER DIVISI CASH MANAGEMENT

Lampiran I. Tahapan Download Aplikasi SAKPOLE.

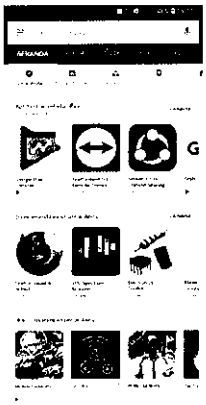

1. Buka aplikasi Google Play

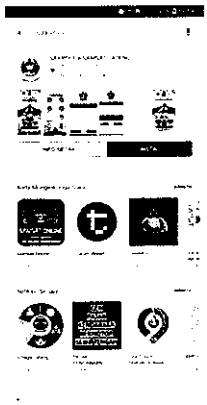

2. Ketik SAKPOLE dikolom search. Setelah muncul installer SAKPOLE,

3. Proses unduh akan berjalan.

4. Proses instalasi pada perangkat akan berjalan secara otomatis.

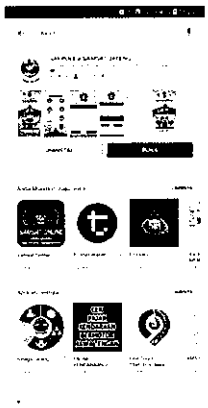

5. Apabila proses install berhasil maka akan muncul icon Buka.

6. Icon Sakpole akan ditambahkan pada perangkat handphone.

Lampiran II. Bisnis Proses Aplikasi SAKPOLE

A. Bisnis Proses SAKPOLE.

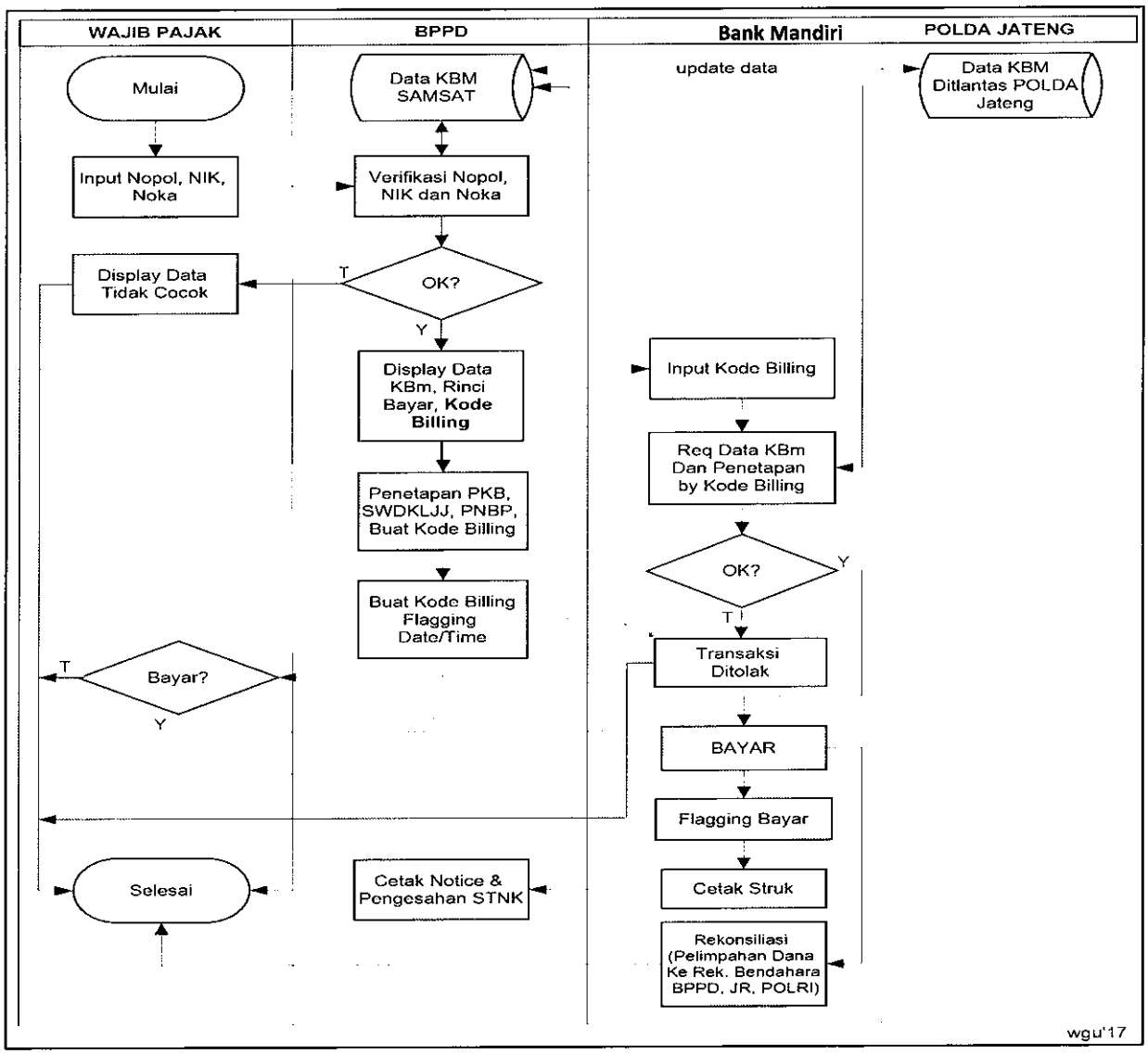

Penjelasan :

1. **Wajib Pajak** melakukan input 3 (tiga) data antara lain Nopol, NIK dan 5 (lima) digit Nomor Rangka pada Aplikasi SAKPOLE melalui menu pendaftaran Online
2. Apabila data ditemukan sesuai dengan 3 (tiga) data yang telah diinput, maka akan ditampilkan data kendaraan bermotor. Apabila data tidak valid maka akan dimunculkan notifikasi kesalahan dan tidak dapat melanjutkan proses selanjutnya.

   Proses pendaftaran online ditolak apabila :

   1. Gagal Koneksi ke Server Samsat Jateng.
   2. NRKB dan NIK Tidak Cocok.
   3. Data tidak ditemukan.
   4. Belum Waktunya melakukan Pengesahan Ulang/Pembayaran PKB.
   5. Waktunya Perpanjangan STNK.
   6. Status Kendaraan Bermotor di BLOKIR.
   7. Obyek Piutang Pajak lebih dari 11 Bulan.
   8. Obyek pajak tidak termasuk dalam Layanan e-SAMSAT Jateng.

3. Apabila **3 (tiga) data wajib** VALID, selanjutnya akan dimunculkan data konfirmasi ke wajib pajak yang dibagi menjadi 2 Tahap tampilan yaitu :
   Tahap I.
   a. Data Pemilik : NIK, Nama Pemilik, Alamat.
   b. Data Kendaraan : Nopol, Merk, Jenis, Warna, No. Rangka, No. Mesin, Type, Isi Silinder dan Tahun Buat.

   Apabila data dalam Tahap I telah sesuai maka Wajib Pajak dapat melanjutkan ke proses konfirmasi Tahap II, yaitu :
   c. Data Penetapan Pembayaran : Pokok PKB, Denda PKB, Jumlah PKB, Pokok SWDKLLJ, Denda SWDKLLJ, Jumlah SWDKLLJ, dan Jumlah Ketetapan Keseluruhan.
4. Apabila data telah sesuai, wajib pajak dapat melanjutkan proses memilih cara pembayaran dengan cara memilih logo bank yang diinginkan untuk bertransaksi pembayaran.
5. Akan dimunculkan kode bayar dan jumlah nominal yang harus dibayarkan.
6. Aplikasi akan membuat dan menyimpan Kode Billing, Data Penetapan dan menyimpan Tgl dan Jam (Guna menghitung masa berlaku Kode Billing).
7. Wajib Pajak dapat melanjutkan proses pembayaran melalui berbagai channel pembayaran dari Bank.
8. Berdasar transaksi pembayaran, pihak bank akan melakukan request data penetapan berdasar kode billing yang di entri.
9. Apabila kode billing sesuai/ditemukan dalam database sakpole dan status PKB belum terbayar, maka akan ditampilkan konfirmasi data transaksi pembayaran diantaranya data kepemilikan, data kendaraan, data ketetapan yang harus dibayarkan.
   Deskripsi Transaksi pembayaran SAKPOLE ditolak apabila :
   1. Gagal Koneksi ke Server Samsat Jateng.
   2. Kode bayar telah kadaluwarsa.
   3. Kode Billing tidak ditemukan.
10. Apabila proses bayar disetujui Wajib Pajak, maka pihak bank akan mendebet rekening Wajib Pajak dan melakukan flagging (status telah dibayar, Kode Pembayaran, Tanggal Jam Bayar, Rincian Bayar) ke database SAKPOLE.
11. Wajib Pajak akan mendapatkan struk/bukti bayar eyang didalamnya memuat :
    a. Kode Bayar
    b. No Polisi
    c. Nama
    d. NIK
    e. Merk/Type
    f. Jenis/Model
    g. Tahun Buat
    h. PKB
    i. SWDKLLJ
    j. POLRI

k. Admin Bank
l. Jumlah Bayar
m. Masa akhir pajak
n. Informasi : Struk ini sebagai tanda bukti pembayaran sementara, segera tukar e-TBPKP ASLI di Samsat Online Jateng Induk terdekat.

12. Wajib pajak melakukan cetak SKKP dan pengesahan STNK yang dapat dilakukan di seluruh Kantor SAMSAT Jawa Tengah.

B. Kode Bayar.

Kode bayar yang diterbitakan dari Aplikasi SAKPOLE terdiri dari **16 (enam belas) digit angka** dengan identifikasi sbb:

SSXXXXMMYYTTRRRR

SS : Kode Lokasi Samsat.
XXXX : Nomor Polisi
MM : Bulan Transaksi.
YY : Tahun Transaksi.
TT : Jenis Transaksi (09 = e-SAMSAT Jateng, 99 = e-SAMSAT Nasional)
RRRR : generate kode.

C. Cakupan Layanan SAKPOLE.

1. Pendaftaran PU 1 (satu) tahunan secara online melalui aplikasi SAKPOLE.
2. Kode Bayar diterbitkan melalui aplikasi SAKPOLE atau e-Kios SAKPOLE, berlaku 2 (dua) Jam sejak didapatkan.
3. Pembayaran PKB dan SWDKLLJ untuk obyek KBm :
   a. PU Tahunan atau Obyek PU dengan keterlambatan maksimal 11 Bulan.
   b. Mobil Penumpang (MPNP) kepemilikan Pribadi.
   c. Sepeda Motor (SPM) kepemilikan Pribadi.
4. Pembayaran PKB dan SWDKLLJ secara non Tunai melalui channel bank (ATM, e-banking, i-banking, teller dll).
5. Penerbitan elektronik TBPKP yang diunduh melalui aplikasi SAKPOLE.
6. Pengesahan STNK dan Cetak SKPD PKB/BBN-KB, SWDKLLJ dan PNBP.

D. Spesifik Data yang dipertukarkan.

Format Data Spesifik terkait field-field yang dipertukarkan antara Bank Jateng dan BPPD dalam sistem pembayaran PKB melalui e-SAMSAT Jateng dijabarkan sebagai berikut :

Jenis Transaksi	Format
Req Inq Penetapan	Kodebilling (var n18)='999999999999999999'
Res Inq Penetapan Respone Code = "Status": "1"	1. kodebilling (var n18)='999999999999999999' 2. kowil (var ans2)='xxx' 3. angka (n4)='9999' 4. noseri (var ans3)='xxx' 5. nama (var ans50)='xxxxxxxxx....' 6. nik (n16)='9999999999999999' 7. merk (var ans20)='xxxxxxxxxxxxxxxxxxxx' 8. tipe (var ans20)='xxxxxxxxxxxxxxxxxxxx' 9. jenis (var ans20)='xxxxxxxxxxxxxxxxxxxx' 10. model (var ans20)='xxxxxxxxxxxxxxxxxxxx' 11. tahunbuat (n4)='9999' 12. warna (var ans20)='xxxxxxxxxxxxxxxxxxxx' 13. pokokpkb (n12)='000000000000' 14. dendapkb (n12)='000000000000' 15. pokokswdkllj (n12)='000000000000' 16. dendaswdkllj (n12)='000000000000' 17. pokokpnbp (n12)='000000000000' 18. dendapnbp (n12)='000000000000' 19. pokokpkb (n12)='000000000000' 20. tgl_akhirpkb (n8)='yyyymmdd' 21. tgl_akhirpkbbaru(n8)='yyyymmdd' 22. roda(n1)='0' (jika 0 maka "Roda R2/3", jika 1 maka "Roda R4/6")
Payment Flagging	1. kodebayar (var n16)='9999999999999999' 2. kodebuktibayar (n11) nilainya berasal dari Bank/CA = '00000000000' 3. tgltransaksi (n8)='yyyymmdd' 4. jamtransaksi(n6)='hhmmss' 5. pokokpkb (n12)='000000000000' 6. dendapkb (n12)='000000000000' 7. pokokswdkllj (n12)='000000000000' 8. dendaswdkllj (n12)='000000000000' 9. pokokpnbp (n12)='000000000000' 10. dendapnbp (n12)='000000000000' 11. total (n12) nilainya berasal dari Bank/CA (penjumlahan nomor 11 s.d. 18)='000000000000'

E. Tahapan Pendaftaran Online melalui Aplikasi Sakpole

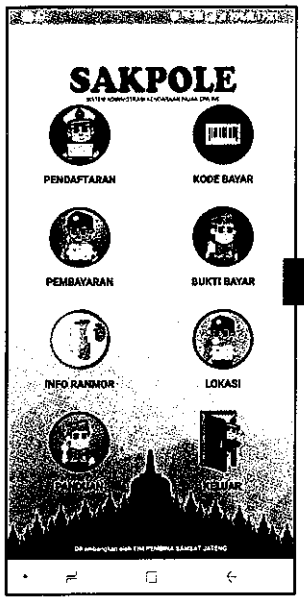

1 Pilih Menu

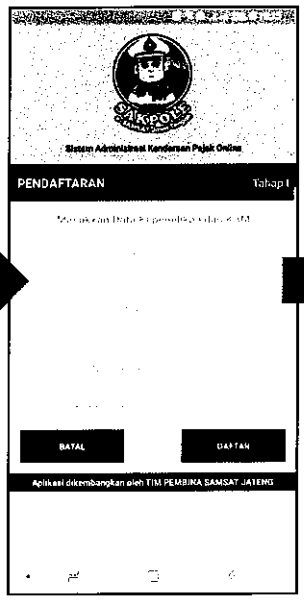

2. Input data

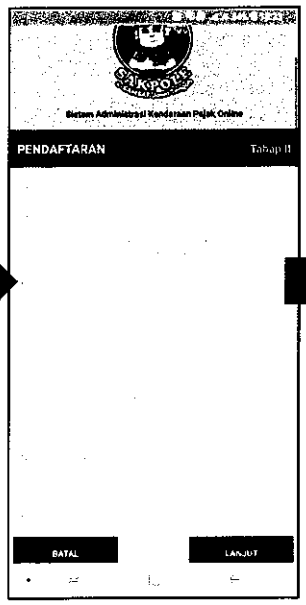

3. Cek data kendaraan

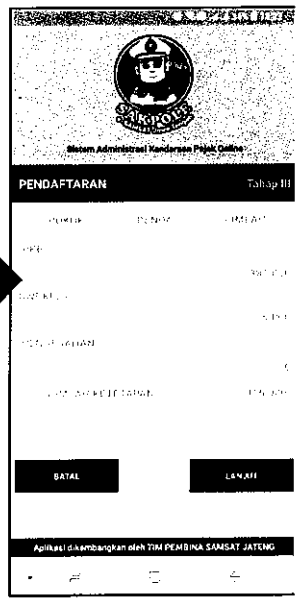

4. Display Ketetapan

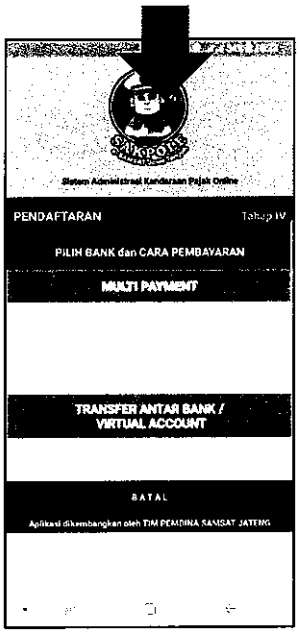

5. Pilih Cara Pembayaran

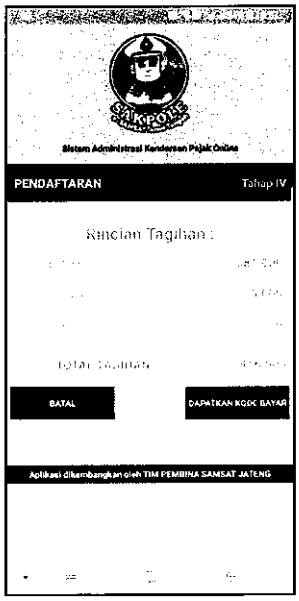

6. Cek Rincian Tagihan

7. Mendapat Kode Bayar

F. Tahapan Pembayaran melalui ATM.

1

SELAMAT DATANG DI BANK ABC

WELCOME TO BANK ABC

SILAHKAN MASUKAN KARTU ANDA

PLEASE INSERT YOUR CARD

2

PILIH BAHASA
(SELECT THE LANGUAGE)

ENGLISH = >

INDONESIA = >

TEKAN <CANCEL> UNTUK BATAL

PRESS <CANCEL> TO VOID

3

PILIH JENIS TRANSAKSI

< = PENARIKAN — INFO REKENING = >

< = TRANSFER — (1) PEMBAYARAN = >

< = PEMBELIAN — UBAH PIN = >

< = LAINNYA — KELUAR = >

4

PILIH TRANSAKSI PEMBAYARAN

< = KARTU KREDIT — TELKOM / SPEEDY = >

< = PENDIDIKAN — PLN = >

< = CICILAN — (2) PAJAK = >

< = TICKETING — LAINNYA = >

5

PILIH JENIS PAJAK

< = E–SAMSAT JATENG (3) — E – PHRI = >

< = E–SAMSAT NASIONAL — PPH FINAL BRUTO = >

6

SILAHKAN MASUKKAN KODE BAYAR

012345678912345678

BENAR = >

SALAH = >

7

KONFIRMASI PEMBAYARAN
e-SAMSAT JATENG

Nomor Polisi	:	H 86 BS
Nama / NIK	:	DEWA BUJANA /0100860617090005
Merk/Type	:	HONDA / CRV AT
Jenis/Model	:	MP / Jeep
Tahun / Warna	:	2015 / Putih Pearl
Jumlah Bayar	:	Rp. 5.600.000
Admin Bank	:	Rp. 6.000
PKB Lama/PKB aru	:	16-09-2016 / 16-09-2017

YAKIN LANJUTKAN PEMBAYARAN — TEKAN JIKA YA = >

8

PEMBAYARAN SUKSES
OTOMATIS STRUK KELUAR

Lampiran III. Mekanisme Cetak SKKP Dan Pengesahan STNK

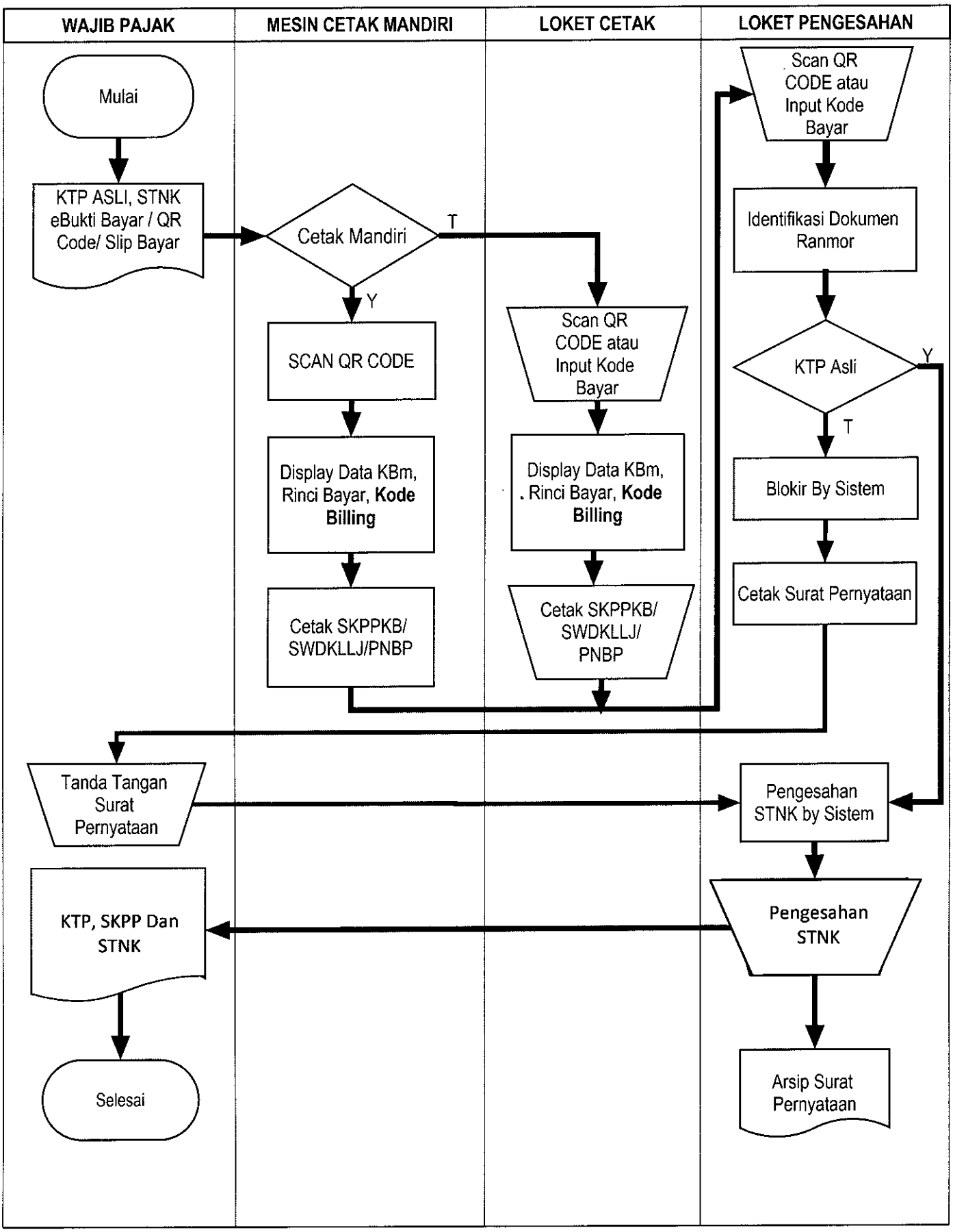

Lampiran IV. Bukti Pembayaran

A. Bukti Struk ATM

Struk Normal

```
1                    **ATM BCA**
2  DD/MM/YY    HH:MM:SS
3  WSID-BCA LOKASI
4  NO URUT      :

5

6  BUKTI PEMBAYARAN
7  SKPD PKB DAN SWDKLLJ

8

9  KODE BAYAR     :  1234567890
10 NTPD           :  1234567890 12
11 NIK            :  1234567890123456
12 H 8381 AB
13 SUPRIYADI      H S SCS
14 JL GITAR DALAM NO 3
15 RT.05 RW 10 SEMARANG
16 HONDA          /2016
17 AGYA 1.0 G A/T
18 NO.RANGKA      :  MHKA4DB3JEJ012138
19 NO.MESIN       :  1KRA058007
20 PROGRESIF      :  1/TARIF : 1.75
21 JUMLAH         :  RP.     1,500,000
22 ADM BANK       :  RP.         5,000
23 TOTAL BYR      :  RP.     1,505,000
24 BERLAKU S/D    :  16/11/2017

25

26          TELAH DILAKUKAN REGIDENT
27          RANMOR STNK TAHUNAN
28     STRUK INI SEBAGAI DOKUMEN LAIN
29     YANG DIPERSAMAKAN DENGAN SKPD

30

31   FOTOCOPY & SIMPAN SEBAGAI BUKTI
32
```

B. Elektronik Tanda Bukti Pelunasan Kewajiban Pembayaran (eTBPKP)

elektronik TANDA BUKTI PELUNASAN KEWAJIBAN PEMBAYARAN (eTBPKP)

e-SAMSAT
PROVINSI JAWA TENGAH

NOMOR REGISTRASI	:	
NAMA PEMILIK	:	
ALAMAT	:	

MERK	:	WARNA	:
TYPE	:		
JENIS	:	BAHAN BAKAR	:
MODEL	:	WARNA TNKB	:
TH. PEMBUATAN	:	TH. REGISTRASI	:
ISI SILINDER	:	NO. BPKB	:
NO. RANGKA/NIK/PIN	:		
NO. MESIN	:		
TH. PERAKITAN.	:		

e-TBPKP ini berlaku selama 14 (empat belas) t.m.t tanggal dibayarkan, segera tukarkan SKKP ASLI di SAMSAT JAWA TENGAH.

BERLAKU SAMPAI	DD – MMMM - YYYY

Jumlah Yang Telah Dibayar (Rp)			
Pokok	Sanksi	Jumlah	
			PKB
			SWDKLJJ
			Biaya Adm STNK
			Biaya Adm. TNKB
			Jumah

Ditetapkan tanggal	Dibayar Tanggal
dd-mm-yyyy hh:mm:ss	dd-mm-yyyy hh:mm:ss